



basket-ball

NATIONALE 3 MASCULINE

Cholet-Basket 94 - Hermine Nantes 80

Un sixième succès... avec la manière

CHOLET (salle Joachim-du-Bellay). — Mi-temps : 45-33. Très bon arbitrage de M. Delouis, malheureusement seul arbitre de la rencontre. Environ 700 spectateurs.

Pour Cholet : 14 lancers-francs sur 19 ; 24 fautes personnelles ; un joueur éliminé et une faute technique : Abelard, 31'. La marque : Leveugle, 7 ; Abelard, 10 ; White, 35 ; Blanchard, 6 ; Lesur, 14 ; Chevrier, 18 ; Baudry, 4.

Pour Nantes : 14 lancers francs sur 30 ; 23 fautes personnelles ; un joueur éliminé, Martin, 38'. Marque : Hénaff, 4 ; Texier, 25 ; Martin, 2 ; Clavé, 12 ; Meignen, 6 ; Jahan, 5 ; Gomis, 18 ; Tual, 8.

L'absence de motivation dont semblaient avoir été frappés, les Choletais lors de leur précédente rencontre face à Orly n'a fort heureusement pas été de mise devant L'Hermine Nantes qui a pu constater à ses dépens combien les locaux, lorsqu'ils savent parfaitement se mobiliser comme c'était le cas, ce samedi, peuvent élever leur jeu au plus haut niveau et devenir par là même pratiquement intouchables pour leurs adversaires. Et ils la voulaient cette mobilisation, non seulement parce que la carte de visite des Nantais, seconds du championnat, n'autorisait à l'évidence aucun relâchement, mais plus encore au vu des blessures ayant sensiblement diminué le potentiel local ces derniers temps : Biteau, Plâtré, Lesur, diminué par une elongation. Leveugle et Gri-

maud, blessé chacun à une main, excuser du peu !

White au-dessus de la mêlée

D'autant que les visiteurs, au jeu très physique, procédant par de rapides contre-attaques et trouvant en ce début de match, dans le duo Tual-Gomis, d'excellents réalisateurs, justifiaient amplement leur position au classement. On assistait d'ailleurs à une suite d'égalisations de part et d'autre jusqu'à la 15' de jeu (26-26). Ce n'était pourtant pas faute des hommes de Kérickel de tenter d'endiguer les montées nantaises, particulièrement Nick White dont les récupérations en défense et le réalisme en attaque témoignaient une nouvelle fois d'une très grande classe. C'était même peu dire tant au rebond, on voyait régulièrement le noir américain prendre nettement l'ascendant sur ses adversaires.

Cholet ne récoltait pas encore le fruit de son dur labeur, mais le tournant du match approchait. Ça devait payer, et de fait...

Un quart d'heure de rêve

Lesur, bien que devant se priver d'accélération qui font sa force en d'autres temps, avait remplacé Baudry et marquait tout de suite son entrée de deux paniers qui, conjugués avec plusieurs tirs à mi-distance réussis par White et Abelard, permettaient aux locaux de creuser un premier écart, 37-29 à la 18'.

On n'en restait pas là puisque les Choletais atteignaient le repos avec 12 points d'avance, 45-33.

Cholet-Basket tournait dès lors à son meilleur régime et malgré une sévère défense individuelle de l'Hermine, les joueurs des Mauges, dominant dans tous les compartiments du jeu, ne cessaient d'augmenter leur capital ; 57-41 à la 24', 61-43 à la 27', et bientôt 71-45 à la 29'.

Les coéquipiers de Chevrier ne faisaient pas dans la « dentelle » et étaient en train d'infliger une véritable punition aux nantais.

Texier stoppe le hémorragie

Malheureusement pour les locaux, la sortie d'Abelard à la 31', qui les désorganisait en les privant de leur meneur de jeu, et la rentrée de Texier, quelques instants auparavant, allaient faire fondre quelques minutes plus tard cette avance. En effet, après que l'on eut atteint la 33' avec toujours cette même avance de 26 longueurs pour Cholet (81-55), ledit Texier, payant de sa personne, entamait une série de tirs victorieux à mi-distance (on en comptera sept d'affilée) qui ramenaient Nantes à 86-69 à la 37'.

Mais le match était joué depuis longtemps et sur une dernière tentative de White, Cholet-Basket l'emportait 94-80, signant là son sixième succès consécutif.

Lionel RUSSON.

Poule C**CHOLET SOIGNE SON PUNCH**

CHOLET. — La situation s'est clarifiée derrière Cholet-Basket qui a dégonflé l'Hermine. Du coup, les seconds s'entre-déchirant, ont réduit de moitié leur groupe. De six, ils sont passés à trois. Dans le même temps, La Séguinière, dans un jour « sans », était malmené par le B.C. Franconville.

Cholet-Basket s'est imposé plus facilement que prévu devant l'**Hermine de Nantes**. Les joueurs choletais ont effectué un départ prudent, suspendus à la réussite, ou non, du pointeur numéro 1 des Nantais, Patrick Clavé. Bien pris en défense, le Nantais n'eut pas son rayonnement habituel, et fut même écoeuré par la domination choletaise. C'est bien lui qui, mettant les pouces à la 30^e minute, demanda à Brohan de sortir du jeu. Il est vrai que venait de souffler sur la formation visiteuse, un véritable cyclone.

White fut l'élément déterminant. Par moment éblouissant de classe, son adresse personnelle (71 % dans les tirs) ne saurait faire oublier tous les rebonds conquis sur l'adversaire, et une bonne dose de passes décisives dont il fut à l'origine. Avec lui, un joueur choletais a prouvé qu'avec la discipline personnelle à laquelle il s'oblige maintenant sur le terrain

et d'énormes moyens de basketteur, il était indispensable au rendement de Cholet : Jacques Lesur.

La Séguinière a passé une mauvaise soirée, samedi, à **Franconville**. Les Parisiens auraient tort de juger un peu vite la St-Louis sur sa sortie, salle du gymnase. Comme le dit R. Demianay : « **On était méconnaissable. Ça arrive forcément un jour. Dans ces conditions, nos adversaires ont donné l'impression d'être à l'entraînement, comme L. Chalk, Impérial. Chez nous, seuls Jacques (Biotteau) et Philippe (Tricoire) ont réussi à sortir leur match. On a tout tenté, et rien réussi. Sans compter une trentaine de balles perdues, on a connu des malheurs. On venait de prendre douze points d'affilée, quand J.-L. Gautier s'est blessé. Ça a jeté un froid dans l'équipe. Ce fut le « grand jour noir » de La Séguinière.** » Il faut souhaiter que la blessure de Gautier ne soit pas trop grave. Le joueur de la St-Louis avait déjà connu des problèmes de genoux. Cette fois, ménisque touché, le genoux est bloqué. On saura bientôt si cela nécessite une intervention chirurgicale.

Le **C.E.S. Tours** battu chez lui par **Chatou**, c'est la surprise de la

6^e journée. Mais il est probable que ce match ne restera pas comme un modèle dans les mémoires. Qu'on en juge : 10 joueurs ont été éliminés, dont 7 pour la seule équipe de Tours, 62 fautes personnelles ont été sifflées, et 96 lancers-francs ont été tentés !

Le derby **Tulle-Limoges** n'a pas dû également être « triste », l'accent en plus. Ce fut une rencontre heurtée, dit-on pudiquement. Dès la 11^e minute de jeu, les meilleurs éléments des P.T.T. Limoges, Biller et Bolotny, furent expulsés ! La voie du succès était largement dégagée pour la formation de Camara.

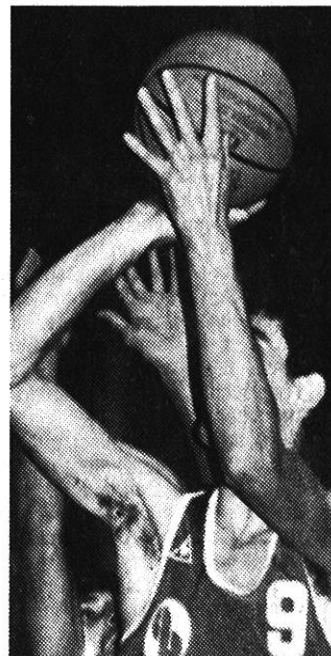

Jacques Lesur (Cholet-Basket).
Photo P.M.B.

LA 6^e JOURNÉE

CHOLET-BASKET - HERMINE NANTES : 94-80 (repos : 45-32).

— **Cholet-Basket** : White 35 pts, Chevrier 18, J. Lesur 14, Abélard 10, Leveugle 7, Blanchard 6, A. Baudry 4.

Hermine : Texier 25, Gomis 16, Clavé 14, Meignen 6, Tual 8, Jahan 5, Hénaff 4, Martin 2.

C.E.S. TOURS - CHATOU : 83-97 (repos : 39-55). — **C.E.S. Tour** : Souchet 29 pts, Raoult 23, Demars 10, Gonthier 9, Nester 8, Charron 3, Pasquier 1.

Chatou : Pomiès 31 pts, Roland 16, Brégou 21, Barroto 15, Dubreuil 5, Mercier 5, David 2, Petetin 2.

B.C. FRANCONVILLE - LA SÉGUINIÈRE : 80-57 (repos : 43-30).

— **Franconville** : Chaik 31 pts, Large 21, Pizzogilo 10, Crampon 6, Leborgne 6, Detée 3, Oliveri 2, Cling 1.

La Séguinière : J. Biotteau 16, Tricoire 14, Maginot 10, Bodin 5,

Demianay 4, Stéphane Brochard 2, L.-M. Brochard 2, Guitet 2.

U.S. TULLE - P.T.T. LIMOGES : 67-56 (repos : 38-24). **Tulle** : Peynichou 28 pts, Camara 24, Plas 8, Miel 4, Marsal 2, Chalaud 1.

Limoges : Bique 21 pts, Minkonda 13, Jolivet 10, Bolotny 4, Boulesteik 4, Billet 2, Bégot 2.

A.C. PORNIC - VENDÉENNE LA ROCHE : 86-77 (repos : 41-40). — **Pornic** : Grimes 33 pts, Dannevald 16, Douillard 14, Pinson 14, Ingels 7.

La Roche-sur-Yon : Diop 23 pts, Jomby 20, Epié 13, Franquelin 12, Dejoux 6, Pondevie 3.

A.S. ORLY - A.S. ORLÉANS : 107-97 (repos : 46-39). — **Orly** : Svétic 37 pts, Ollivault 19, Pingault 17, Prata 15, Quentier 13, Espejo 4, Coppé 2.

Arago : Brinon 21, Guillaumot 19, Boulay 15, Labruyère 12, Pinsard 12, Chambrun 11, Leroux 7.

L'A.C. Pornic, dans sa salle, a eu bien du mal à se défaire de La Vendéenne, qui vaut assurément mieux que son actuel classement. Diop et ses camarades menèrent Pornic jusqu'à la 30^e minute. Epuisés, ils ne purent résister au retour de l'équipe locale qui ne l'emporta finalement que de neuf points.

Dans la rencontre, **Orly - Arago Orléans**, les deux derniers du classement, les « aviateurs » avec les 37 points du meneur de jeu Svétic, se sont offert leur première victoire de la saison.

P.-M. BARBAUD

« Super-White » fait la différence...

CHOLET. — L'équipe de J.-J. Kériquel, malgré de nombreux joueurs loin de leur meilleure forme, a assez largement dominé l'Hermine de Nantes. Les joueurs de Brohan sont repartis sans trop de dommages, à cause du manque de maîtrise final des Choletais qui les avaient cependant, par moments, malmenés, sous l'impulsion d'un « Super-White ».

L'équipe choletaise n'abordait pas ce match dans les meilleures conditions, de nombreux blessés (légers) n'avaient pu participer aux différents entraînements. Face à eux, l'Hermine, une équipe en pleine forme, mais manifestement surestimée. Il n'en fallait pas plus pour que les premières minutes de la rencontre dégagent une pénible impression pour le leader qui semblait chaussé de semelles de plomb. L'équipe de Brohan, gonflée à bloc, y croyait ferme, et traitait alors d'égal à égal (8-8) à la 5^e, ou revenait assez facilement de 18-12 à 22-22, 14^e, par Texier, déjà, Meignen ou Gomis. Tout cela n'était pas très engageant pour Cholet-Basket quelque peu paralysé psychologiquement par son manque de réserve (27-25), 15^e.

J. LESUR RENTRE N. WHITE EXPLOSE...

Conscient qu'il devait tenter quelque chose, Kériquel fit appel à Jacques Lesur (16^e), à la place d'A. Baudry. Le changement fut instantané. Son entente avec White, perçue lors des rencontres précédentes, se confirmait dans une efficacité teintée de brio. Les Choletais laissèrent alors sur place les Nantais. Quasi euphorique, Cholet-Basket passait en cinq minutes 20 pts contre 7 à l'Hermine, et atteignait le repos sur le score de 45 à 33.

La reprise confirma cette impression, et la domination des Choletais avec un Nicky White au four et au moulin. On le voyait, dans le même instant, récupérer une balle chaude au rebond défensif, et conclure en attaque avec brio (57-41) à la 25^e. Les Choletais écoœuraient leurs visiteurs en affichant une telle supériorité. Lorsque Patrick Clavé demandait à sortir, remplacé par Texier (30^e), l'Hermine comptait 28 pts de retard (73-45). Cinq minutes plus tard, l'écart était le même (85-57). Le C.B. balladait l'équipe de Brohan qui n'y croyait plus. Il fallut la conjonction de l'habituel relâchement, compréhensible mais coupable, des Choletais, et l'adresse de Texier, 21 points en seconde période, pour que l'Hermine se sortit de son voyage à Du-Bellay, sans plus de dégâts, 94-80.

FICHE TECHNIQUE

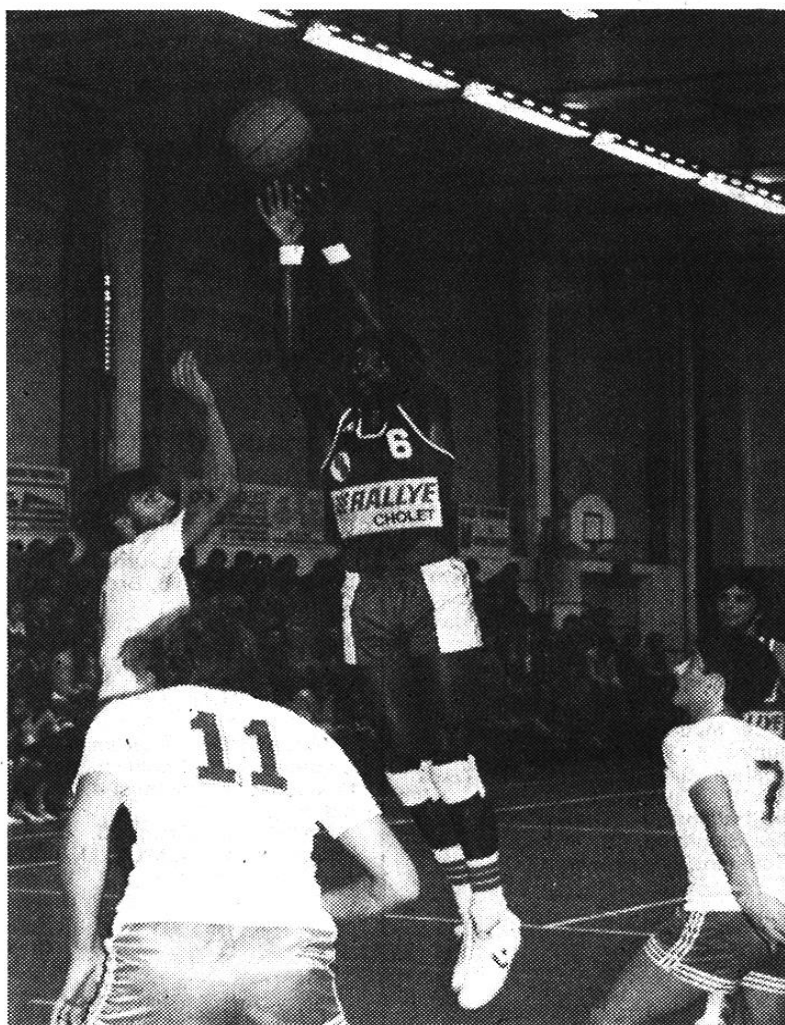

Cholet-Basket : 94 points (45 + 49), 40 paniers sur 77 tirs et lancer-francs sur 19 tentés. 24 fautes personnelles, dont une technique à Abélard (32^e). Un joueur éliminé : Abélard (32^e).

N. White, 35 (19 + 16) ; Chevrier, 18 (4 + 14) ; J. Lesur, 14 (6 + 8) ; Abélard, 10 (10 + 0) ; Leveugle, 7 (0 + 7) ; Blanchard, 6 (2 + 4) ; Baudry, 4 (4 + 0).

Hermine de Nantes : 80 points (33 + 47), 33 paniers sur 77 tirs et 14 lancer-francs sur 29 tentés. 23 fautes personnelles. Un joueur éliminé : Martin (39^e).

Texier, 25 (4 + 21) ; Gomis, 16 (4 + 12) ; Clavé, 14 (8 + 6) ; Meignen, 6 (6 + 1) ; Jahan, 5 (3 + 2) ; Hénaff, 4 (1 + 39) ; Tual, 8 (8 + 0) ; Martin, 2 (0 + 2).

NATIONALE III

Poule C

| | | | |
|---------------------------|-----|---|----|
| CES Tours - Chatou | 83 | - | 97 |
| Cholet BC - Herm. Nantes | 94 | - | 80 |
| US Tulle - PTT Limoges | 67 | - | 56 |
| AS Orly - AS Orléans | 107 | - | 97 |
| AC Pornic - Vendéenne | 86 | - | 77 |
| Franconville - Séguinière | 80 | - | 57 |

Classement

| | Pts | J | G | N | P |
|----------------|-----|---|---|---|---|
| 1. Cholet BC | 18 | 6 | 6 | 0 | 0 |
| 2. US Tulle | 14 | 6 | 4 | 0 | 0 |
| Chatou | 14 | 6 | 4 | 0 | 0 |
| Franconville | 14 | 6 | 4 | 0 | 0 |
| Herm. Nantes | 12 | 6 | 3 | 0 | 0 |
| 5. CES Tours | 12 | 6 | 3 | 0 | 0 |
| Séguinière | 12 | 6 | 3 | 0 | 0 |
| AC Pornic | 12 | 6 | 3 | 0 | 0 |
| 9. Vendéenne | 11 | 6 | 2 | 1 | 3 |
| PTT Limoges | 11 | 6 | 2 | 1 | 3 |
| 11. AS Orly | 8 | 6 | 1 | 0 | 5 |
| 12. AS Orléans | 6 | 6 | 0 | 0 | 6 |



basket-ball

Nationale 3 masculine

Cholet-Basket toujours invaincu

CHOLET. — Après sa sixième victoire enregistrée aux dépens de l'Hermine de Nantes, Cholet Basket maintient donc ses distances face à ses plus dangereux rivaux qui sont maintenant au nombre de trois : Tulle, Chatou et Franconville et qui, relégués à quatre points du leader, restent à l'affût du premier faux pas de celui-ci. Il faut en effet savoir qu'en l'état actuel des choses, les locaux ont reçu à quatre reprises pour seulement deux déplacements ce qui, alors que l'on en finira le prochain week-end avec le premier tiers de la compétition, appelle plusieurs remarques : tout d'abord, l'état de santé de l'équipe locale. Comme nous en avons déjà fait part dans ces colonnes, à la blessure de Laurent Biteau survenu il y a aujourd'hui un mois, sont venues s'ajouter celles de Jacques Lesur qui a tout de même bien tenu sa place contre l'Hermine et du duo Leveugle-Grimaud qui, victimes de légères fractures aux mains, étaient encore handicapés ce samedi. De plus, la liste n'étant sans doute pas assez longue, Nick White se plaignait après son match du dernier week-end, d'une béquille reçue à la cuisse. Même si la plupart de ces garçons seront sans doute rapidement rétablis, au vu de l'effectif choletais, cette saison, il y a, on le voit, de quoi nourrir quelques craintes.

En ce qui concerne les futurs déplacements des locaux, ne serait-ce jusqu'à la trêve de fin d'année, et bien que celui de La Séguinière qui n'était pas le moindre, eut été fort bien négocié, on peut, en effet, considérer qu'à l'instar de celle du prochain samedi, à la Vendéenne, les visites de Tulle et Chatou, coup sur coup, ne seront certainement pas des promenades de santé. Dont acte.

Maintenant, au crédit des hommes de Kériquel, la maîtrise et le sang-froid dont ils firent preuve lors de leurs dernières prestations face aux Nantais à l'Hermine, alliés à un fond de jeu et faux fortes individualités qui opèrent dans l'équipe tel Lesur, White et Chevrier, engageraient plutôt à l'optimisme. D'autant, qu'encore une fois, Cholet Basket ayant, on le souhaite, mangé son pain noir au niveau de ses blessés, avec le cinq majeur qu'il présente, est certainement apte à s'imposer, même dans ses plus périlleux déplacements et à plus forte raison, à domicile.

Souhaitons donc que l'infirmerie locale se désemplisse rapidement, afin que se voient concrétiser les ambitions qui ont pu naître après un début de championnat des plus prometteurs.

Lionel RUSSON.