

Cholet-Basket et l'A.S.P.T.T. Limoges à l'épreuve

CHOLET. - La seconde journée de championnat apportera quelques éclaircissements sur la force et la valeur des équipes de la poule C. C'est sous cet angle qu'il faut considérer les rencontres inscrites au programme.

Il est probable qu'un certain nombre de formations qui ont remporté leur premier match, n'auront été que des leaders éphémères.

C'est ainsi que le C.E.S. Tours court vainqueur (+ 7 pts) de l'A.S. Orly, la semaine passée, est attendu avec l'intérêt que l'on imagine à **La Séguinière**, soucieuse de remettre les pendules à l'heure. Malheureusement la Saint-Louis a été privée cette semaine de son entraîneur-joueur, Hubert Hervy, appelé d'urgence à Paris pour des raisons familiales graves. Alain Maginot a pris le relais de l'entraînement. Si l'indisponibilité d'Hubert Hervy le tenait éloigné dimanche, le président Demianay assurerait face au C.E.S. Tours le managérat, et se tiendrait prêt, le cas échéant, à entrer en jeu.

L'A.S.P.T.T. Limoges qui a remporté son premier succès en Nationale III, au dépens de La Séguinière se déplace à **Franconville**. Mission quasi-impossible pour les Limougeauds face à l'un des favoris du groupe.

L'Hermine de Nantes effectuera un court déplacement à Pornic. Pour René Demianay (La Séguinière), les Nantais vont confirmer leur succès initial face à La Roche-sur-Yon. Cet avis, nous ne le partageons pas : à domicile, l'A.C.P. sera redoutable.

Des leaders actuels, en déplacement, **Cholet-Basket** n'est pas le moins bien loti. Encore qu'il faille se méfier, les protégés de Kériquel peuvent ramener 3 pts de leur voyage à **Orléans**. L'Arago est constitué de joueurs que quelqu'un au C.-B. connaît parfaitement, puisqu'il a joué avec eux : Thierry Abelard.

Dernier des leaders en déplacement, le club de **Chatou** aura le plus court à faire, celui d'**Orly**. Rencontre probablement équilibrée, avec avantage à la formation de Svétic qui évoluera à domicile.

Vendéenne-Tulle met aux prises deux battus du premier tour. Les joueurs de La Roche-sur-Yon pouvaient faire valoir de bonnes excuses, particulièrement la blessure de son « totalisateur », M. Jomby. Son retour dans l'équipe de La Vendéenne enlève tout espoir de l'emporter aux visiteurs de La Corrèze.

Deuxième journée : La Séguinière c. C.E.S. Tours ; Franconville c. P.T.T. Limoges ; Arago Orléans c. Cholet-Basket ; A.C. Pornic c. Hermine Nantes ; A.S. Orly c. Chatou ; Vendéenne c. Tulle.

N. 3 M. : Cholet à l'épreuve de l'Arago Orléans

CHOLET. - Pour leur premier déplacement en championnat, les joueurs de Cholet-Basket ne partiront pas complètement dans l'inconnu puisqu'ils se verront proposer comme adversaire l'Arago-Sport d'Orléans, qu'ils ont déjà battu par deux fois l'année passée. Une équipe d'Orléans qui a perdu deux éléments à l'intersaison (Jean Van Ham, parti au Racing) et Didier Cartier, qui opère désormais à Joué-lès-Tours, et qui n'a enregistré aucune nouvelle signature pour le présent championnat.

Côté choletais, Thierry Abelard, qui avait été laissé au repos la semaine dernière, à la suite d'une légère entorse, est complètement rétabli et sera donc du voyage. Comme, par ailleurs, on ne signale aucune blessure chez ses coéquipiers, c'est donc un groupe en pleine ossession de ses moyens qui se rendra en terre orléanaise avec la ferme intention de rapporter les trois points de la victoire.

L'équipe : Abelard, Baudry, Biteau, Blanchard, Chevrier, Grimaud, Lesur, Leveugle et White.

NATIONALE III

L'Arago d'Orléans vise la surprise

ORLÉANS. — En jouant vite et en s'appuyant sur une défense très agressive, l'Arago d'Orléans espère créer la surprise, samedi soir, dans sa salle, devant Cholet.

Néanmoins, les Orléanais s'attendent à souffrir au retour. C'est pourquoi, dans les rangs orléa-

nais, on espère en la qualification du nouveau venu Dérollez, d'autant que la participation de Leroux, toujours blessé, est loin d'être acquise.

Équipe probable : Labruyère Brinon, Pinsard, Dérollez, Barruel Chambran, Boullay, Charlon.

Cholet prend le meilleur sur l'Arago

ORLÉANS. — Cholet par White a l'avantage à la balle, mais sur interception, Brinon inscrit le premier panier pour l'Arago.

Baudry réplique. Le jeu est très vif. Pinsard et Boullay donnent l'avantage aux locaux qui mènent 6-4 à la 3'. Cholet réagit par Leveugle et White : 16-10 à la 6'. White, omniprésent, fait la loi sous les paniers, la marque monte en faveur de Cholet qui mène de 10 points à la 14'.

Les locaux sous l'impulsion de Boullay, auteur de huit points consécutifs, regagneront les vestiaires avec 12 points de retard. Cholet n'ayant pas remplacé Sarno, qui évoluait au Palais des Sports

avec Chalon-sur-Saône, a du mal à maîtriser l'Arago en très grande condition physique qui grignote son retard par La Bruyère, Pinsard, Brinon et Boullay jusqu'à ramener la marque à 90-83.

Les locaux croient à la victoire, mais hélas ! le temps manque et le score sera sifflé avec neuf points d'écart.

NATIONALE III

Poule C

| | |
|--------------------------------|-----------|
| AS Orly - Chatou | 60 - 63 |
| AS Orléans - Cholet BC ... | 83 - 92 |
| AC Pornic - Herm. Nantes . | 115 - 104 |
| Vendéenne - US Tulle | 97 - 83 |
| Franconville - PTT Limoges ... | ... |
| ... | 78 - 62 |
| Séguinière - CES Tours ... | 90 - 74 |

Classement

| | Pts | J | G | N | P |
|--------------------|-----|---|---|---|---|
| 1. Cholet BC | 6 | 2 | 2 | 0 | 0 |
| Franconville ... | 6 | 2 | 2 | 0 | 0 |
| Chatou | 6 | 2 | 2 | 0 | 0 |
| 4. Vendéenne ... | 4 | 2 | 1 | 0 | 1 |
| Séguinière ... | 4 | 2 | 1 | 0 | 1 |
| PTT Limoges .. | 4 | 2 | 1 | 0 | 1 |
| Herm. Nantes . | 4 | 2 | 1 | 0 | 1 |
| AC Pornic | 4 | 2 | 1 | 0 | 1 |
| CES Tours | 4 | 2 | 1 | 0 | 1 |
| 10. AS Orly | 2 | 2 | 0 | 0 | 2 |
| US Tulle | 2 | 2 | 0 | 0 | 2 |
| AS Orléans ... | 2 | 2 | 0 | 0 | 2 |

Vainqueur à l'Arago Orléans (92-83) Cholet-Basket confirme ses prétentions

ORLEANS (salle Dessaux). — Arbitrage de MM. Ledys et Mouneyrac. Pour Orléans : 33 paniers réussis sur 74 tentés. 17 lancers-francs sur 27. 20 fautes personnelles. Un joueur sorti pour 5 fautes (Labruyère 38').

La marque : Boullay (28), Labruyère (17), Pinsard (13), Brisson (11), Guilleaut (7), Baruel (6), Chamorin (1).

Pour Cholet : 35 paniers réussis sur 59 tentés. 29 lancers-francs sur 28. Un joueur sorti pour cinq fautes (Baudry 39').

La marque : White (28), Chevrier (18), Abelard (12), Leveugle (10), Blanchard (8), Lesur (8),

Baudry (8).

Pour leur début à domicile, les Orléanais n'ont pas réussi à vaincre une équipe de Cholet très adroite et possédant de bons gabarits.

Après un début de rencontre équilibré, les visiteurs, par l'intermédiaire de White et de Chevrier, prennent l'avantage, 26-16 à la 12'.

Les Assoïstes très combatifs reviennent à 4 points grâce à Boullay et Pinsard mais juste avant la pause Cholet accélère et atteint la mi-temps avec une avance méritée, 50-38.

Dès la reprise, les visiteurs se mettent à l'abri et mènent de

20 points à la 23' (61-41).

Profitant alors d'un relâchement de leurs adversaires, les Orléanais pratiquent une défense plus agressive, retrouvent leur adresse et tentent de combler leur retard et reviennent à 8 points à 5 minutes de la fin grâce à Boullay, 82-74.

Cholet serre alors plus sa défense et remporte une victoire logique devant une équipe orléanaise courageuse mais limitée par la taille, 92-83.

Cette équipe de Cholet ne sera sûrement pas loin de la première place à la fin de la compétition.

TROIS POINTS DE PLUS POUR CHOLET-BASKET

CHOLET. — Après le déplacement d'Orléans, Cholet-Basket a trois points de plus à son actif et un joueur de moins dans l'équipe, Laurent Biteau.

On joue depuis trente secondes sur le terrain de l'Arago-Sport : White est au rebond et lance la contre-attaque. Biteau, à la réception, pivote sur lui-même pour poursuivre l'action. A un mauvais appui, la cheville lâche. Résultat : fracture de la malléole externe et deux mois et demi d'indisponibilité pour le meneur de jeu choletais.

Du même Biteau, spectateur attentif et plâtré de la rencontre opposant La Séguinière au C.E.S. Tours, ce dimanche : « Ça ne va pas être de la soie de venir gagner ici. Ce qui me rassure, c'est que nous devons être quelques équipes à tenir le même raisonnement. Celui qui réussira

possèdera un sérieux avantage sur ses adversaires ». Effectivement.

Keriquel, satisfait comme il se doit de la victoire sur Orléans, convient tout de même qu'en possédant quelque 20 points d'avance peu après le repos, il était anormal d'avoir laissé s'effriter cet avantage en ne trouvant pas la solution au marquage orléanais durant les dix dernières minutes. A revoir, donc.

Chalk, vous connaissez ?

Il sera à Cholet samedi soir, dans les rangs de Franconville. Un Américain pas comme les autres ; 2,03 m, la trentaine, mais surtout, Challandais il y a quatre ans en compagnie de son compatriote Taylor avec qui il joua la Coupe Korac. Il paraît qu'ici, on s'en méfie.

L.R.

LA BALADE DE FRANCONVILLE

CHOLET. - La seconde journée de championnat a confirmé les impressions de la première, pour le B.C. Franconville, et Cholet. Elle a également vu le réveil de La Séguinière et de la Vendéenne, ainsi que celui d'un joueur, Grimes (Pornic), 54 pts.

Le B.C. Franconville s'installe véritablement comme le favori n° 1 de la poule C, cette saison. L'équipe du Val d'Oise a effectué un véritable cavalier seul face aux postiers limougeaude. « Nous avons échappé de peu à une punition », commentait hier un responsable de Limoges. Il est vrai qu'au bout d'un quart d'heure de jeu, l'A.S.P.T.T. Limoges n'avait pu inscrire que 8 points ! Particulièrement maladroits, les équipiers de Claude Bolotny atteignaient le repos avec un retard quasi-insurmontable à l'extérieur (46-20). Cela permit à Franconville de faire jouer tout au long de la seconde période ses jeunes éléments, alors que l'adresse retrouvée de Bolotny limitait la casse pour les visiteurs.

Cholet-Basket a, de son côté, confirmé, en déplacement, qu'il faudrait compter avec lui, cette année encore. Les Choletais, qui devaient perdre dès la première minute de jeu L.

Biteau, sur blessure, ont mené de bout en bout. N. White réussissait 30 points, là où il y a un an, Sarno n'avait marqué que 8 points ! Si les Choletais, confrontés à une défense agressive et efficace, ont réalisé un match moyen, ils n'ont cependant jamais été inquiétés. Côté satisfaction, pour le C.-B. à huit jours de recevoir Franconville, la bonne rentrée d'Abélard... et les trois points d'une victoire à l'extérieur.

Chatou a créé une certaine surprise, en s'imposant à Orly. La formation de Lorry, constamment menée à la marque, a obtenu le gain du match dans la dernière minute. Orly perdant un de ses rares grands pour cinq fautes, se fit coiffer sur le poteau par Chatou, deux paniers et un lancer-franc dans la dernière seconde.

La Séguinière n'a pas laissé passer dans la salle St-Louis son premier visiteur sans lui prendre les trois points de la victoire. Les joueurs locaux sont arrivés à un degré de maturité qui leur apporte la sérénité. Le C.E.S. Tours, lorsqu'il joua le jeu, fut copieusement dominé. Sous les injonctions de leur manager (« collez-leur à la culotte ! »), les Touran-

geaude perdirent leur basket, et contribuèrent à gâcher le bon spectacle de la première période.

Pornic a réalisé dans sa salle un festival offensif, totalisant 115 points ! Dans ce contexte de derby face à l'Hermine, les défenses devaient être en congé puisque le battu réalisait quand même 104 points et le Pornicais Grimes atteignait et dépassait pour son compte personnel les cinquante points (54). Le passage sur les bords de l'Atlantique sera plus que jamais délicat pour les visiteurs de l'A.C.P.

La Vendéenne de La Roche-sur-Yon a remporté un succès logique sur l'U.S. Tulle, son premier visiteur. Ce qui l'est moins, c'est que les Corrèziens prirent les choses à leur compte pendant 23 minutes, comptant même 17 points d'avance, peu avant le repos. Les Vendéens ne sont décidément pas encore au point, même s'ils ont su profiter de la fatigue des joueurs de Tulle pour s'approprier le gain de la rencontre.

P.-M. BARBAUD

La poule C, en un coup d'œil...

B.C. FRANCONVILLE - P.T.T. LIMOGES : 78-62 (46-20)

Franconville : 37 paniers, 4 L.F. sur 4, 23 fautes personnelles. Chalk 29 pts, Large 18, Lincker 14, Crampon 6, Pizzobio 5, Leborgne 4, Oliveri 2.

P.T.T. Limoges : 26 paniers, 10 L.F. sur 16, 13 fautes pers. Bolotny 23 pts, Jolivet 13, Begot 9, Billet 5, Bique 4, Gauthier 4, Renard 2, Minkonda 2.

ARAGO ORLÉANS - CHOLET-BASKET : 83-92 (38-50)

Arago : Boulay 28 pts, Labruyère 19, Brinon 11, Pinsard 11, Guillaumot 7, Baruel 6, Chambrin 1.

Cholet-basket : White 30 pts, Chevrier 16, Abélard 12, Leveugle 10, Baudry 8, Blanchard 8, Lesur 8.

SÉGUINIÈRE - C.E.S. TOURS : 90-74 (46-33)

St-Louis : Bodin 22 pts, Biotteau 16, Tricoire 16, L.M. Brochard 14, Maginot 12, Gautier 6, Demianay 2, Hervy 2.

C.E.S.T. : Demars 18 pts, Souchet 18, Raoult 15, Nester 12, Defas 9, Alisse 2.

VENDÉENNE - TULLE : 97-83 (38-44)

Vendéenne : Epié 27 pts, Diop 26, Jomby 22, Franquelin 8, Christophe 6, Dejoux 6, Dubé 2.

Tulle : Camara 30 pts, Quillet 25, Rouveyrol 17, Peynichou 5, Miel 2, Plas 2, Soulier 2.

A.C. PORNIC - HERMINE NANTES : 115-104 (59-49)

A.S. ORLY - CHATOU : 60-64 (37-31)

CHOLET. — L'équipe de Jean-Jacques Kériquel n'est pas tombée dans le piège tendu par l'Arago d'Orléans. Les Choletais allaient pourtant perdre dès le départ un de leurs éléments le plus en vue depuis la reprise de l'entraînement, Laurent Biteau. Le meneur de jeu du C.-B., en pleine forme, se blessait seul après à peine une minute de jeu. De retour à Cholet, on constata que cette blessure était plus grave que supposée, puisque L. Biteau est plâtré pour un mois et demi. Autrement dit, son retour en équipe première ne peut guère être envisagé avant les matches retour.

L'Arago, appliquant une défense agressive, troubla singulièrement le jeu de Cholet. Pas assez cependant pour empêcher le C.-B. de mener les débats. Le capitaine de la formation choletaise, Alain Baudry, ajoute : « **Nous avons été surpris par la défense de l'Arago. Notre jeu s'en est ressenti. Cela ne nous a toutefois pas empêché d'être toujours devant, et de compter un moment 20 points d'avance. Nous avons un peu vécu sur cette avance pour l'emporter sans problème, sur une équipe terriblement nerveuse. Il faudra que l'on joue autrement samedi soir en recevant Franconville. Malheureusement, la blessure de L. Biteau risque de nous poser un sérieux problème d'effectif** ».

P.-M.B.

Cholet-Basket à Orléans :
Une victoire et un match moyen

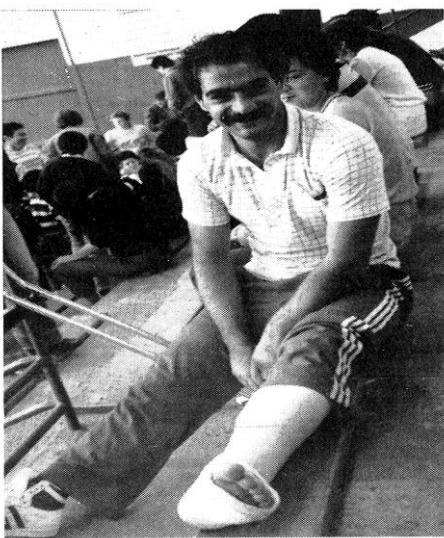

Laurent Biteau (C.-B.) fracture de la malléole externe à Orléans : out pour le reste des matches aller ! (Photo P.M.B.)

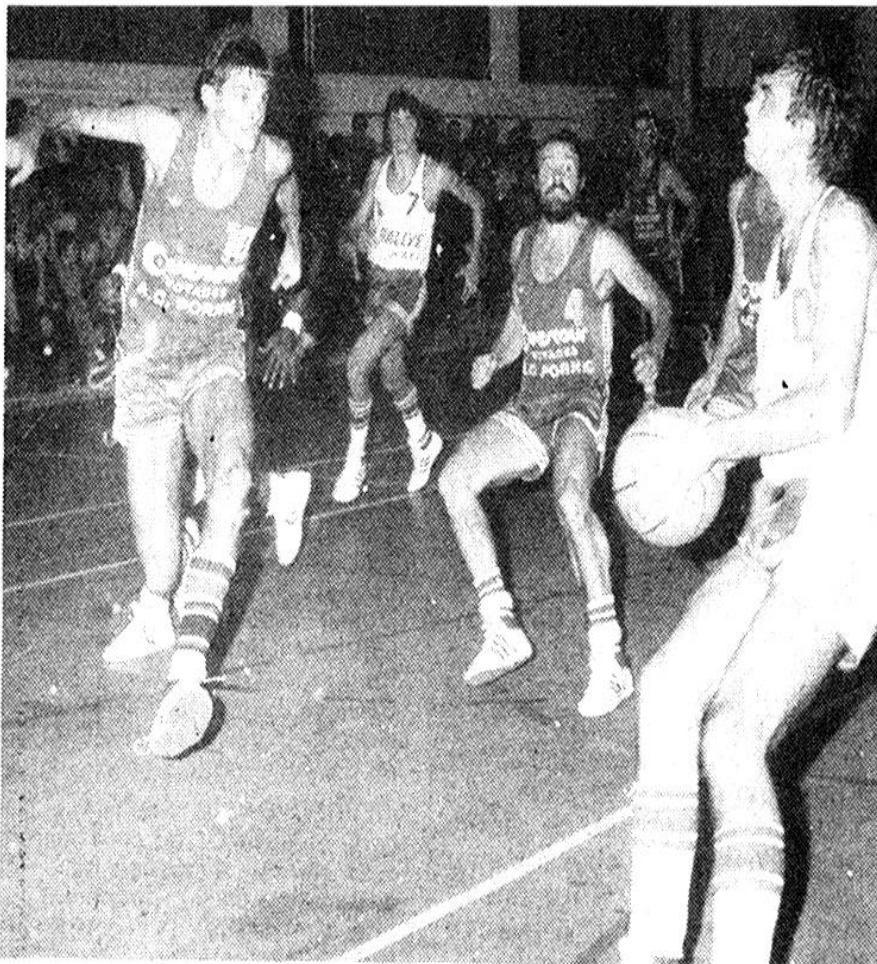

Thierry Chevrier en action contre Pornic.

Le B.C. Francoville bien armé

PARIS. — Avec les 2,05 m de Chalk ; les 2,04 m de Cling ; les 2,02 m de Olivieri, et une tripléte Crampon-Garrabos-Pizzoglio culminant entre 1,90 m et 1,93 m, le moins que l'on puisse dire, c'est que le B.C. Francoville apparaît plutôt bien armé pour se faire respecter sous le cercle. Lorsque l'on ajoute qu'un garçon comme Chalk vaut entre vingt et trente points ; que le « cinq » de base respire actuellement une belle santé, on ne peut qu'ajouter que l'équipe de Jean-Claude Lugnier peut aller haut, très haut même.

Et pourtant, on veut, dans ce petit coin de banlieue parisienne, garder les pieds sur terre, comme l'avoue l'un des pointeurs maison

en la personne de Gilles Detée « **Notre objectif actuel vise une place de milieu de tableau. La suite nous dira si nous devons nous montrer plus ambitieux** ». En attendant, après deux victoires (la première à Tulle : 64-59 ; la seconde à domicile contre Limoges : 78-62), on voit mal ce que pourraient redouter les Francovillois. Pas le déplacement à Cholet en tous cas : « **Une rencontre comme une autre** », avoue encore le jeune Detée.

B.C. Francoville. — François Large (capitaine), Chalk, Lincker, Leborgne, Olivieri, Cling, Crampon, Garrados, Pizzoglio, Detée
Entraîneur : Jean-Claude Lugnier