

Newsletter n°30



Vendredi 15 janvier 2016

Saison 15/16



LES COLLECTIVITÉS



LES PARTENAIRES "PREMIUM"



LES PARTENAIRES MAJEURS



LES INSTITUTIONS



1. RESULTATS :

EQUIPE PRO :

- ROUEN/CHOLET BASKET : 80-90

[VIDÉO](#)

2. REVUE DE PRESSE

- EQUIPE PRO
ROUEN/CHOLET BASKET

Archives CO - Etienne LIZAMBARD



BASKET

Le bon coup des Choletais de Jérôme Navier à Rouen

PAGE 6

Ce Cholet Basket-là présente bien

Organisés autour d'un DaShaun Wood rassurant, les Choletais ont logiquement dominé Rouen. Ils sortent de la zone rouge.

SPO ROUEN	80
CHOLET BASKET	90

Tristan BLAISONNEAU, envoyé spécial
tristan.blaisonneau@courrier-ouest.com

C'est l'histoire d'une soirée qui aurait pu virer à la catastrophe. Hier soir, alors que Cholet menait tranquillement sa barque (34-53, 21^e) et se dirigeait vers son cinquième succès de la saison, le bel ordonnancement du collectif choletais s'est soudain fissuré. Pendant que DaShaun Wood se reposait sur le banc avec trois fautes sur le dos, Trevon Hugues est d'abord sorti en grimaçant, le coude endolori après un choc. Quelques secondes plus tard, Murphey Holloway l'a rejoint, la cheville touchée. Il n'en fallait pas plus pour pleinement relancer Rouen, tout heureux de passer un 16-3 aux Choletais pour revenir à 5 unités de ses hôtes (61-66, 31^e). « C'est le signe qu'on manque encore de confiance. On s'est mis à bégayer face à leur défense de zone », confirme le capitaine Stephen Brun. « Ces trous d'air dans le troisième quart-temps sont notre péché mignon », complète Rudy Jomby, finalement tout heureux de constater que CB a, « même si ce n'était pas un beau match, globalement bien révisé le plan de jeu élaboré par le coach ». Car pour CB, une fois n'est pas coutume, tout est bien

qui s'est bien fini. Hugues a pu plier son coude, Holloway s'est remis à galoper, Wood a retrouvé sa place au centre du nouveau dispositif choletais et CB a définitivement repris ses aises tandis que Châlons-Reims, Paris-Levallois, Nancy et Le Havre, à savoir tous les concurrents directs du bas de tableau de Pro A, mordaient la poussière.

DaShaun Wood endosse le costume du patron

À l'heure de quitter la Normandie, tous les Choletais se gardaient toutefois bien de parler de renouveau, préférant uniquement acter « la dynamique positive » (Ndlr : trois victoires lors des quatre dernières journées) d'une équipe encore « convalescente ». « Il y a toujours des petites choses à revoir, mais on a fait une bonne partie », résume Jérôme Navier, l'entraîneur choletais qui retient principalement de cette bataille de Normandie « le gros deuxième quart-temps défensif » de son équipe. « Je veux souligner l'impact défensif qu'a eu Kadri Moendadze quand il est rentré. Il a insufflé un rythme défensif important sur les postes extérieurs et tout le monde l'a suivi », applaudit Navier. Sur le parquet, l'arrivée de Moendadze (20-16, 7^e) a effectivement coïncidé avec le premier coup



Rouen, Kindarena, hier soir. DaShaun Wood a réussi sa première sous le maillot choletais. Photo MAXPPP - Jean-Yves DESFOUX

d'accélérateur de CB, symbolisé par un 21-3 en 8 minutes (23-37, 15^e). Mais hasard ou pas, ce laps de temps coïncida également avec les premiers pas de DaShaun Wood sous le maillot choletais. Avec 14 points et 6 passes en 23 minutes, ils furent prometteurs... « Ce soir, DaShaun avait besoin de se tester, pour voir ce qu'il est physiquement capable de faire. Il a fait des erreurs mais a aussi participé à de bonnes choses pour l'équipe, c'est bien », tempère Navier. Mais impossible de nier que le nouveau meneur de CB a déjà endossé le costume de patron. Celui qui rassemble ses coéquipiers pour donner les directives, celui qui discute le bout de gras avec les arbitres et celui qui... réussit un lay-up

acrobatique main gauche à 4 mètres du panier. « On a déjà vu son impact. C'est un leader avec ou sans la balle », sourit Jomby. À ses côtés, Holloway (18 points, 9 rebonds), Trapani (13 points), Rousselle (8 points) et Prince (19 points) se sont hier régalez pour replacer CB au 15^e rang de Pro A. En attendant mieux...

L'INFO

Les Espoirs le 16 février. La rencontre entre les Espoirs de Rouen et de Cholet se jouera le 16 février, en raison de la participation des Normands aux 32^e de finale du Trophée Coupe de France, ce week-end.

Lire le classement en page 4.

ROUEN										80-90										CHOLET									
Min	Pts	Tirs	3pts	Lf	Ro-Rd	Pd	Ev.	Min	Pts	Tirs	3pts	Lf	Ro-Rd	Pd	Ev.	Min	Pts	Tirs	3pts	Lf	Ro-Rd	Pd	Ev.						
Diabate	32'	16	6/10	1/4	3/4	0-4	8	25	Brun	22'	8	2/5	2/4	2/2	0-1	1	7	Holloway	32'	18	9/12	0/0	0/0	3-6	1	24			
Koffi	28'	13	5/8	0/0	3/4	3-3	1	16	Hughes	22'	5	2/5	1/4	0/0	0-2	2	5	Jomby	16'	3	1/5	0/3	1/1	1-3	1	5			
Lewis	33'	17	3/10	2/6	9/11	1-3	2	12	Moendadze	10'	2	0/2	0/0	2/2	0-0	0	0	Prince	31'	19	7/12	3/7	2/2	0-1	4	21			
Mbaye	18'	2	1/6	0/1	0/0	2-1	0	-2	Rousselle	20'	8	3/6	2/5	0/0	0-1	1	7	Trapani	25'	13	4/9	1/4	4/4	4-2	1	15			
Mipoka	28'	4	1/7	0/4	2/2	1-1	0	-3	Wood	22'	14	5/12	2/7	2/2	0-3	6	14	Total	200	80	28/63	3/16	21/28	12-20	16	82			
Moreira	21'	9	4/10	0/1	1/2	1-1	1	4	Total	200	90	33/69	11/34	13/13	8-19	17	98												
Tsirtsadze	8'	2	1/3	0/0	0/0	0-0	2	2																					
Yabusele	32'	17	7/9	0/0	3/5	4-7	2	28																					

Entraîneur(s) : Rémy Valin

Les Quarts-Temps : (21-26, 13-25, 25-15, 21-24)

Arbitrage de : MM. Creton - Bardera - Soares

Entraîneur(s) : Jérôme Navier

Spectateurs : 2000

Salle : Kindarena (Rouen)

Cholet s'impose à Rouen de 10 points

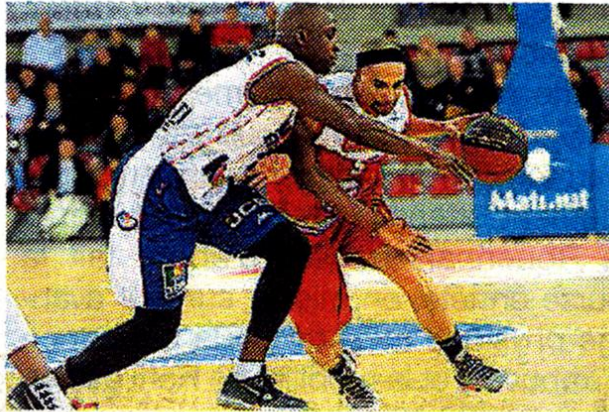

Jean-Yves Desfoux

page 2

Ouest France – Dimanche 10 janvier 2016

Gravelines et Monaco chutent, quatre équipes en tête

Pro A. Leader, Gravelines s'est incliné face au CSP Limoges. Dernier, le Havre a fait tomber Monaco. Les Azuréens se font dépasser par les Manceaux et voient revenir Lyon. Un embouteillage en tête !

Pau-Lacq-Orthez - Antibes.....80-66
(18-19, 19-18, 28-10, 15-19)

Arbitres : MM. Bissang, Lubienski et Kerisit.

PAU-LACQ-ORTHEZ : Harris (26), Denave (5), Yeguete (6), Thompson (19), Kouguere (4), Edwards (4), Smith (16).

ANTIBES : Dallo (10), Solomon (15), Bourdillon (3), Diarra (8), Samnick (4), Carter (12), Mitchell (12), King (2).

Dijon - Chalon-sur-Saône.....82-98
(20-26, 31-17, 23-23, 8-32)

Arbitres : MM. Viator, Dubois et Peyridieu.
DIJON : Alingue (10), Judith (7), Brooks (7), Cain (8), Williams (13), Holston (9), Hesson (17), Julien (11).

CHALON-SUR-SAÔNE : Kalinoski (11), Hazell (10), Michineau (5), Bouteille (8), Gradit (11), Lessort (4), Evtimov (15), Robertson (10), Booker (16), Brownlee (8)

Orléans - Paris-Levallois.....76-70
(28-19, 24-18, 8-13, 16-20)

Arbitres : MM. Collin, Thgepenier et Oliot
ORLÉANS : Mendy (4), Harris (9), McAlarney (17), Joseph (4), Eito (7), Loum (8), Loubaki (2), Sommerville (12), Troutman (13)

PARIS-LEVALLOIS : Dawson (18), Jones (19), Labeyrie (9), Eliezer-Vanerot (2), Young (13), Ndoye (9)

Nancy - Le Mans.....69-77
(17-20, 18-17, 15-19, 19-21)

Arbitres : MM. Chambon, Lepercq et Milliot

NANCY : Panko (15), Sy (18), Falker (10), M. Pietrus (3), Sene (6), F. Pietrus (8), Bell (4), Tchicamboud (5)



McCalebb et les Limougeauds ont dompté les Nordistes de Gravelines-Dunkerque.

LE MANS : Yarou (3), Gelabale (6), Travis (14), Amagou Pape (5), Lofton (13), Cornelie (9), McKee (20), Konaté (7)

Lyon-Villeurbanne - Châlons-Reims.....84-63
(26-11, 17-14, 21-17, 20-21)

Arbitres : MM. Jeanneau, Moretz et Boubert

LYON-VILLEURBANNE : Meacham (13), Kahudi (9), Andersen (11), Lighty (19), Watkins (14), Lang (8), Choquet (4), Noua (2), Gombauld (2), Jean-Charles (2)

CHÂLONS-REIMS : Young (7), McConnell (9), Florimont (12), Lesca (5), Gordon (10), Morandais (8), Antic (1), Richard (3), Bamba (2), Stephens (6)

Le Havre - Monaco.....85-90
(27-25, 22-19, 23-23, 13-23)

Arbitres : MM. Hosselet, Paic et Vans-teene

LE HAVRE : Dugat (12), Mutuale (9), Hill (11), Vassalo Angel (7), Deane (18), Brown (16), Edi Guy (4), Barry (6), Jean (2)

MONACO : Ouattara Billy (20), Sy (9), Shuler (26), Mitchell (8), Gladyr (9), Cel (9), Akpomedah (3), Drew (2), Aka (4)

Limoges - Gravelines-Dunkerque.....79-63
(20-11, 22-15, 25-19, 14-18)

Arbitres : MM. Rosso, Canet et Gueu
LIMOGES : Diawara (10), Camara (11), McCalebb (6), Schaffartzik (10), Payne (4), Westermann (8), Traore (13), Daniels

(14), Gatens (3)

GRAVELINES-DUNKERQUE : Dove (14), Aboudou (2), Albicy (12), Sy (7), Brown (7), Morency (4), Brazelton (17)

Rouen - Cholet.....80-90
(21-26, 13-25, 25-15, 21-24)

Arbitres : MM. Bardera, Creton et Soares
ROUEN : Yabusele (17), Mipoka (4), Diabate (16), Koffi (13), Lewis (17), Mbaye (2), Moreira (9), Tsintsadze (2)

CHOLET : Hugues (5), Prince (19), Holloway (18), Wood (14), Trapani (13), Roussele (8), Jomby (3), Brun (8), Moendadze (2)

Pro A

Vendredi :				
Pau-Orthez - Antibes.....	80	66		
Samedi :				
Dijon - Chalon/Saône.....	82	98		
Le Havre - Monaco.....	85	90		
Limoges - Gravelines.....	79	63		
Nancy - Le Mans.....	69	77		
Orléans - Paris Levallois.....	76	70		
Rouen - Cholet.....	80	90		
Villeurbanne - Châlons-Reims.....	84	63		
Dimanche :				
Nanterre - Strasbourg.....			17h	

	% G	J	G	P
1. Gravelines	75,0	16	12	4
2. Le Mans	75,0	16	12	4
3. Monaco	75,0	16	12	4
4. Villeurbanne	75,0	16	12	4
5. Strasbourg	66,7	15	10	5
6. Chalon/Saône	62,5	16	10	6
7. Nanterre	60,0	15	9	6
8. Dijon	53,3	15	8	7
9. Pau-Orthez	50,0	16	8	8
10. Antibes	50,0	16	8	8
11. Limoges	50,0	16	8	8
12. Orléans	43,8	16	7	9
13. Châlons-Reims	37,5	16	6	10
14. Paris Levallois	31,2	16	5	11
15. Cholet	31,2	16	5	11
16. Nancy	26,7	15	4	11
17. Rouen	25,0	16	4	12
18. Le Havre	6,2	16	1	15

Ouest France – Dimanche 10 janvier 2016

Un grand bol d'air pour un CB mieux équilibré

Pro A. Rouen - Cholet : 80-90. En progrès collectivement, notamment grâce à l'apport de DaShaun Wood, et appliqué défensivement avant la pause, CB signe un 5^e succès et quitte la zone rouge.

L'heure n'est surtout pas à s'emballer. Mais une chose est certaine, dans une Kindarena sonnante creux, CB a démontré certaines choses trop rarement vues jusque-là. Avec notamment un ballon circulant vite, des joueurs mobiles et donc des tirs mieux préparés. Forcément, cela se ressent au niveau de la réussite au final : 48 % (contre 41 % depuis le début de saison).

Cette réussite avait même atteint les 61 % (11 sur 18) à l'issue du premier quart-temps. Un premier quart-temps résolument offensif (21-26) durant lequel les Rouennais avaient d'abord fait la course en tête, en misant sur leur avantage physique à l'intérieur, la puissance de Yabusele et la mobilité de Koffi essentiellement (20-16, 8').

Mais petit à petit, le Spo perdait de son efficacité. À l'inverse de CB qui trouva une belle réussite de loin : trois primés consécutifs (Wood, Rousselle, Brun) en une minute à cheval sur les deux premiers quarts.

Les hommes de Navier y ajoutèrent une défense plus intense, dans le sillage de Moendadze. « Il a insufflé un rythme défensif important sur le poste extérieur et tout le monde l'a suivi », apprécie son coach. C'est ainsi que Cholet infligea un 21-3 à son hôte (23-37, 15').

Avantage porté à 19 unités (30-49, 19'). À la pause, CB avait fait le plus dur (34-51). « On a vraiment bien défendu dans cette première mi-temps, analyse Jonathan Rousselle. Ça fait du bien, ça rassure. Cette défense nous a aidés à nous mettre en rythme en attaque, à moins que ce ne soit l'inverse. En tous les cas, on a été bons dans les deux secteurs et ça fait beaucoup de bien. »

Wood séduit déjà

Cet épais matelas se dégonfla un peu au retour des vestiaires, les Choletais peinant face à la défense de zone mise en place par les Rouennais, l'adresse extérieure s'étant envolée. « On a connu un troisième quart-temps plus compliqué », confirme Jérôme Navier. Cette défense de zone nous a posé des problèmes, on n'arrivait plus à imprimer notre rythme offensivement. »

Diabaté et ses partenaires revinrent ainsi à cinq longueurs à l'attaque de la der-



DaShaun Wood a réussi ses débuts avec Cholet, avec notamment 14 points et 6 passes décisives en 23 minutes.

nière période (61-66, 31') mais CB régla la mire à point nommé à l'image d'un JP Prince auteur d'un match très complet.

À l'arrivée, les Maugeois signent leur cinquième succès de la saison (80-90). De quoi ravir Jérôme Navier : « L'emporter de 10 points est intéressant (dans l'optique du point-average) même si une victoire d'un point aurait suffi à mon bonheur. On a fait une bonne partie avec 17 passes décisives pour 10 balles perdues. »

Une statistique qui met en valeur un collectif en progrès. « On n'était pas forcément habitué à partager autant

la balle par des passes ou des extra passes, reconnaît Rudy Jomby. Cela nous a permis de fatiguer les Rouennais. Et c'est quand même plus plaisant de jouer ainsi que quand un mec garde la balle 24 secondes. »

Ce collectif en progrès est en sus bonifié par l'arrivée de DaShaun Wood. « On a vu qu'il rassemble les joueurs, qu'il donne les directives. Ce soir (hier), il s'est testé, a fait des choses pour savoir ce dont il était capable car ne l'oublions pas, il est à court de compétition. »

Mais même pas 100 %, l'ancien Man-

ceau a déjà prouvé qu'il était en mesure de mener à bon port l'embarcation choletaise. En premier lieu, celui du maintien.

Prochain rendez-vous, samedi, chez le voisin manceau. « Ce sera un derby, un match toujours spécial, sourit Rudy Jomby. Sans manquer de respect à Rouen, ce ne sera pas la même opposition. Ce sera un bon test. » Un bon test que CB, sorti de la zone rouge, abordera l'esprit un peu plus léger.

Emmanuel ESSEUL

Cholet Basket express

Rémy Valin (entraîneur de Rouen) :

« On a manqué de détermination, d'envie de gagner. On ne débute pas le match en défendant. On ne fait pas de fautes, on reste à deux mètres du joueur. On ne met pas de pression sur le ballon, on ne coupe pas les lignes de passe comme souvent. Mais il va falloir une prise de conscience à un moment. En deuxième mi-temps, on joue notre dernière carte avec la défense de zone. On le fait plutôt bien mais on part de trop loin. C'est la première fois que l'on est aussi pathétique dans une entame. Peut-être que ça va créer une réaction. »

Espoirs : match décalé. Les Espoirs de Rouen disputant un 32^e de finale du Trophée Coupe de France aujourd'hui, la rencontre Rouen - Cholet a été décalée au mardi 16 février. CB entrera en lice dans cette compétition lors des plateaux de 16^e et 8^e de finale, les 20 et 21 février.

Rouen : 80		Temps	Pts	Total	%	P3	P2	LF	%lf	F	Fpr	Co	Ro	Rd	In	BP	PD	Ev.
	Diabaté Scouleyman	32'	16	6/10	60	1/4	5/5	3/4	75	2	4	0	0	4	4	2	8	25
	Koffi Alain	29'	13	5/8	62,5	0/0	5/8	3/4	75	4	3	0	3	3	0	0	1	18
	Lewis Ron	33'	17	3/10	30	2/6	1/4	9/11	81,8	1	6	0	1	3	0	2	2	12
	Mbaye Abdoulaye	18'	2	1/6	16,7	0/1	1/5	0/0	-	1	1	0	2	1	1	3	0	-2
	Mipoka Jean-Michel	29'	4	1/7	14,3	0/4	1/3	2/2	100	4	2	0	1	1	0	3	0	-3
	Monira Yanick	21'	9	4/10	40	0/1	4/9	1/2	50	1	2	1	1	1	0	2	1	-4
	Tsintsadze George	8'	2	1/3	33,3	0/0	1/3	0/0	-	1	1	0	0	0	0	0	2	2
	Yabusele Guerschon	32'	17	7/9	77,8	0/0	7/9	3/5	60	2	4	1	4	7	1	0	2	28
	Total		80	28/53	44,4	3/16	25/47	21/28	75	16	23	2	12	20	6	12	16	82

Entraîneur : Rémy Valin

Cholet : 90		Temps	Pts	Total	%	P3	P2	LF	%lf	F	Fpr	Co	Ro	Rd	In	BP	PD	Ev.
	Brun Stephen	22'	8	2/6	33,3	2/4	0/2	2/2	100	4	3	1	0	1	1	1	1	7
	Holloway Murphy	32'	18	9/12	75	0/0	9/12	0/0	-	4	1	0	3	6	2	3	1	24
	Hughes Theron	22'	5	2/5	40	1/4	1/1	0/0	-	2	1	0	0	2	1	2	2	5
	Jomby Rudy	16'	3	1/5	20	0/3	1/2	1/1	100	2	1	1	1	3	0	0	1	5
	Moendadze Kadri	10'	2	0/2	0	0/0	0/2	2/2	100	1	1	0	0	0	0	0	0	0
	Prince J.P.	31'	19	7/12	58,3	3/7	4/5	2/2	100	4	2	0	0	1	2	0	4	21
	Rousselle Jonathan	20'	8	3/6	50	2/5	1/1	0/0	-	3	3	0	0	1	0	0	1	7
	Trapani Joseph	25'	13	4/9	44,4	1/4	3/5	4/4	100	1	2	0	4	2	1	1	1	15
	Wood DaShaun	22'	14	5/12	41,7	2/7	3/5	2/2	100	3	2	0	0	3	0	2	6	14
	Total		90	33/59	47,8	11/34	22/35	13/13	100	24	16	2	8	19	7	9	17	98

Entraîneur : Jérôme Navier

Evolution du score : 21-26, 13-25, 25-15, 21-24

Spectateurs :

Arbitrage de : MM. Creton - Bardera - Soares
Salle : Kindarena (Rouen)

LF : lancer franc F : fautes Fpr : fautes provoquées Co : contre Ro : rebond offensifs Rd : rebond défensifs In : interceptions BP : balles perdues PD : passes décisives Ev. : évaluations

Avec Wood, Cholet s'est trouvé un leader



Jean-Yves Desfoux

page 11

Ouest France – Lundi 11 janvier 2016

DaShaun Wood, déjà l'aura d'un leader

Pro A. Rouen - Cholet : 80-90. Le meneur américain a réussi sa première sous le maillot de CB. L'ancien Manceau a tout pour devenir le leader d'une équipe sur la voie de la guérison.

« On a vu un grand DaShaun Wood. » La phrase est signée... Rémy Valin, l'entraîneur rouennais. Et elle résume bien le sentiment global des observateurs de cette rencontre. Le nouveau meneur choletais a beau être à court de compétition, il a déjà montré qu'il avait du basket plein les mains. Plein la tête aussi.

En vingt-trois minutes, l'ancien Manceau a compilé 14 points, 6 passes décisives et 3 rebonds. Lancé sur le parquet après 5'08" de jeu, il a de suite démontré sa capacité à pénétrer avant de mettre en exergue son tir longue distance. Son expérience (30 ans) lui a permis de s'extirper de situations compliquées, soit par une passe soit par un shoot improbable. À l'arrivée, une partition quasi sans anicroches à l'exception d'une passe mal ajustée pour Holloway ou encore d'une 3^e faute de frustration après un shoot raté. Mais pour une première, la copie est très encourageante.

« On a déjà vu l'impact qu'il peut avoir sur l'équipe, apprécie Rudy Jomby. C'est un super joueur, que l'on écoute dans les vestiaires comme sur le terrain. C'est un leader, avec ou sans la balle. » Leader, le mot est lâché. Pour Jonathan Rousselle, l'ancien Manceau est clairement appelé à le devenir : « Il est un leader vocal et ça, c'est déjà primordial. Dès ses premiers entraînements, c'est l'un de ceux qui parlent le plus. Et je pense qu'il va devenir un leader tout court, par la force des choses, son talent, son vécu. Il va nous faire énormément de bien. »

« Un mec comme ça, c'est du pain bénit »

Le Nordiste est enchanté par ce nouveau coéquipier. « On n'a pas eu besoin de lui expliquer beaucoup de choses sur le basket-ball (sourire). C'est vraiment comme s'il était là depuis le début de la saison. Un mec comme ça, c'est du pain bénit. Il me fait penser à Kevin Jones l'année dernière. Il arrive, ça se

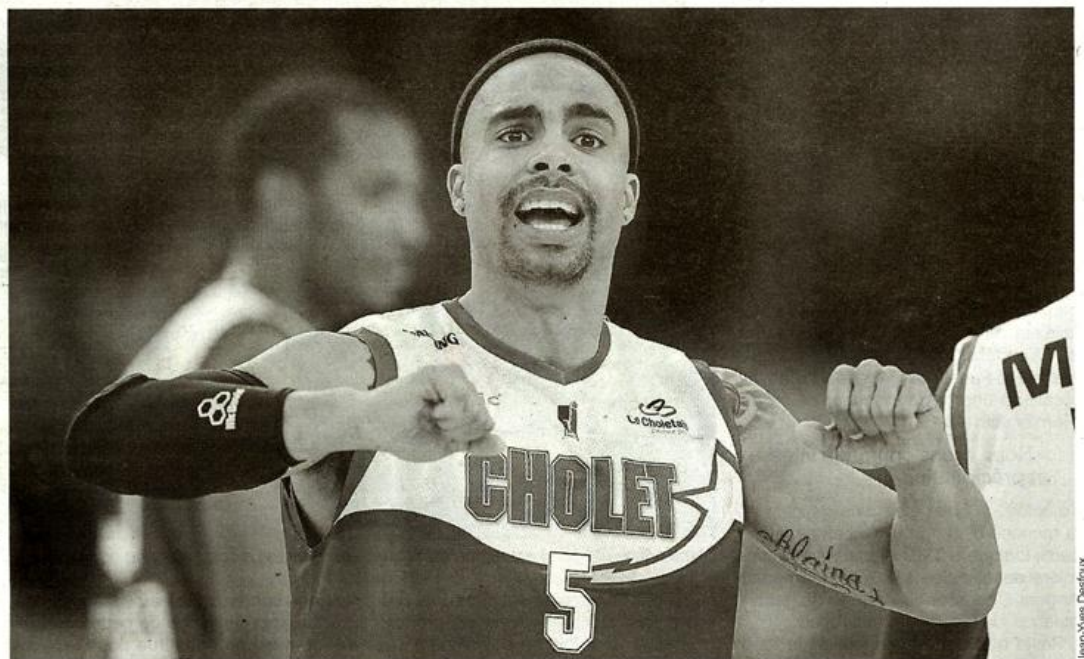

Jean-Yves Desfoux

DaShaun Wood est un vrai meneur, tant dans sa capacité à organiser le jeu que par celle à prendre la parole.

passer tout de suite très bien, il sait de quoi il parle. Tu n'as pas besoin de lui répéter les choses deux fois. C'est un grand professionnel. »

Et Jonathan Rousselle de confier une anecdote à son sujet : « Le premier jour où il est là, j'arrive tôt à la salle et lui était déjà là, bien avant moi, en train de suer, de faire des tours de terrain. Ça te situe un joueur et un professionnel. Rien que ça, ça aide beaucoup, ça influe sur tout le monde. »

Mais résumer le succès choletais à la prestation de DaShaun Wood serait réducteur. Car la copie d'ensemble de CB fut intéressante, en dépit d'une seconde mi-temps plus délicate lorsque Rouen

opta pour une défense de zone. Le gros du travail avait été fait au préalable (+ 17). Avec un ballon circulant souvent vite et des joueurs très mobiles, Cholet a usé son adversaire et trouvé des positions de tirs ouverts. À l'arrivée, le ratio passes décisives (17) - balles perdues (10) est nettement favorable. « C'est le signe que l'on contrôle mieux nos choix offensifs, savoure Jérôme Navier. Notre très mauvais match contre Paris a fait office de prise de conscience. Depuis Antibes, une dynamique positive s'est mise en place même si on s'est craqué contre Nanterre. C'est bien d'avoir pu rebondir aussitôt. »

Jonathan Rousselle explique aussi

cette progression « par la stabilité de l'équipe et une confiance qui revient. Les deux victoires avant la trêve nous ont fait beaucoup de bien. Maintenant, on va essayer de progresser à chaque match, que l'on gagne ou l'on perde. Il faut mettre en application ce que l'on travaille toute la semaine, le faire de mieux en mieux. Et on verra où ça nous mène. »

Prochain rendez-vous samedi, chez le voisin sarthois. Un adversaire d'un tout autre calibre. Un bon test pour CB. Un bon test aussi pour DaShaun Wood, l'ancien Manceau.

Emmanuel ESSEUL.

Ouest France – Lundi 11 janvier 2016

Cholet

DaShaun Wood a tout du sauveur



Dès sa première à CB, le meneur américain (1,80 m, 30 ans) a ravi coach et coéquipiers. Va-t-il sauver le club ?

Au moment de choisir un nouveau joueur, durant la trêve, Cholet ne devait pas se rater. Cet élément serait la dernière pièce de l'effectif, son 16e contrat pro cette saison, le maximum autorisé par le règlement. Ce groupe manquait d'un leader, de sérénité. En somme, d'un patron, d'un meneur, un vrai ; depuis le début de saison, le manque était criant au



Pascal Allègrehot Sports

poste 1, où avait été décalé Trevon Hughes, un arrière, puis où était venu Kevin Dillard avant de repartir aussi vite. En recrutant

DaShaun Wood, qui était attendu à Limoges plus tôt dans la saison puis pisté par Nancy, le club des Mauges a probablement visé en plein dans le mille.

L'ancien de l'Alba Berlin et du Mans présente les qualités de scoring et de

création qui faisaient cruellement défaut à CB, en plus de posséder de l'expérience et du leadership. « Dès ses premiers entraînements, c'est l'un de ceux qui parlent le plus. Et je pense qu'il va devenir un leader tout court », anticipait Jonathan Rousselle dans *Ouest-France* avant les débuts de la recrue. Pour sa première, à Rouen, Woods a compilé 14 points et 6 passes en 22 minutes. L'entraîneur vaincu, Rémy Valin, a dit être tombé face à « un grand DaShaun Wood ». Et Cholet, qui peinait offensivement, est monté à 90 points, 47% de réussite, 17 passes décisives, des chiffres parmi ses meilleurs totaux de la saison. Tout sauf un hasard.

L'Américain n'a pas encore 30 minutes dans les jambes, dicit le staff, aussi devrait-il monter en puissance dans les prochaines semaines. « Le premier jour où il est là (au club), j'arrive tôt à la salle et lui était déjà là, bien avant moi, en train de suer, de faire des tours de terrain. ça te situe un professionnel », raconta Rousselle. Dans sa mission maintien, CB a abattu sa dernière carte. Et c'est un roi qui fut dévoilé. ●

3. RECEPTION BOUYER-LEROUX

A l'occasion du déplacement de CB à Rouen, BOUYER LEROUX, Partenaire Majeur du club, a invité une quarantaine de personnes à assister à la rencontre en VIP.



CB a un nouveau patron : le fan club veut un projet



CHOLET. Propulsé à la tête de Cholet Basket, le patron du Super U de Chemillé est un homme discret. Tombé amoureux du club au lycée, Didier Barré (à droite) succède à Patrick Chiron.

PAGES 6 ET SPORT

Le Courrier de l'Ouest - Samedi 9 janvier 2016

Qui est le nouveau président de CB ?

Didier Barré, qui a pris la succession de Patrick Chiron à la tête de Cholet Basket le mois dernier, est un pilier historique du club. Patron du Super U de Chemillé, l'entrepreneur est un homme de terroir tombé « amoureux » du club choletais quand il a franchi les portes de la Meillerie. « Ce fut un coup de foudre, dit-il. Aujourd'hui encore, cette salle me fait vibrer. » Aux manettes d'un club en fâcheuse posture, Didier Barré - comptable de formation - veut peaufiner un nouveau projet sportif. Un plan qui doit s'établir sur une durée de « trois-quatre ans ».



Le Courrier de l'Ouest - Samedi 9 janvier 2016

Il est le nouveau boss de CB

À 51 ans, Didier Barré a pris la présidence de Cholet Basket. Pilier historique du conseil d'administration du club, homme de l'ombre, cet entrepreneur a été poussé en pleine lumière. Mais qui est-il vraiment ?

Freddy REIGNER

freddy.reigner@courrier-ouest.com

Il n'est pas peu fier du maillot mis sous cadre à l'entrée de son bureau. Le visiteur ne peut pas le rater. Le numéro 12 de Cholet Basket signé en personne par son ancien propriétaire... Nando de Colo. « Un super joueur, un des meilleurs formés à Cholet, glisse Didier Barré. Cette semaine encore, il a fait un super match avec Moscou en Coupe d'Europe. » Au-dessus des rayons de son Super U, à Chemillé, le nouveau président de CB parle basket. Normal, c'est son truc. Une passion dévorante. Et elle le sera désormais un peu plus. Car sa nouvelle fonction est très gourmande en temps et en énergie.

« Quand on m'a proposé le poste, j'en ai beaucoup discuté avec ma femme, dit ce Chemillois pur jus. C'est arrivé un peu vite. Je devais prendre le relais de Patrick Chiron (ndlr : ancien président de CB) à la fin de saison, pas tout de suite... Alors oui, être président de Cholet Basket, c'est une fierté, mais aussi beaucoup de questionnements à venir. »

« La Meillerie a été un coup de foudre »

L'homme est pourtant habitué à diriger une entreprise. Le Super U Chemillé, en l'occurrence, le legs de son père, Jean. Venue de Vallet, la famille Barré a implanté la marque U, ici, au pays des plantes. C'était en 1969.

« Mon père a commencé par une petite épicerie qui faisait 250 m² tout au plus », se souvient Didier Barré, qui de son côté file au lycée Europe, à Cholet, passer son Bac. Le fils sera comptable.

Il exercera pendant un an aux Cerqueux, au sein des Brioches Pasquier avant de revenir dans le giron familial, au Super U de Chemillé. « ma deuxième maison », rigole le président de CB, qui ajoute : « Je suis arrivé comptable en 1987, j'ai repris l'affaire en 1997. » Déjà, la grosse balle orange trotte dans la tête de l'entrepreneur. Ça a commencé dans les couloirs du lycée, ça ne l'a pas quitté.



Chemillé, Super U, hier matin. Didier Barré, le nouveau président de Cholet Basket, se définit comme un « homme du terroir, proche des gens. Je me considère comme ça. Cela me rendrait malheureux que ce ne soit pas le cas. »

« C'était à la fin des années 70, début 80, explique celui qui a joué milieu de terrain au club de foot de Chemillé jusqu'à ses 20 ans. CB n'était pas encore au plus haut niveau mais gravissait les échelons année après année. À l'époque, la star de l'équipe, c'était Thierry Chevrier (ndlr : le directeur général de CB). Je me jetais sur le journal pour lire les comptes rendus des matches. »

Une fois à la tête du Super U, Didier Barré deviendra vite partenaire du club. Car comme il le dit avec le sourire, il en est « tombé amoureux ».

« Quand j'ai découvert la Meillerie, ce fut un vrai coup de foudre, précise-t-il. Et ça me fait toujours vibrer d'y aller.

Oui, je suis amoureux de CB. De toute façon, je n'aurais jamais accepté de devenir président si je ne l'étais pas. » L'homme d'entreprise dit aussi qu'il avait besoin de se réinvestir quelque part après avoir mis un terme à son mandat d'administrateur à Système U Ouest. C'était en 2011. Finalement, la présidence de CB tombait plutôt bien. Même si le monde du sport lui donne quelques appréhensions.

« Vous savez, quand on dirige une entreprise, on maîtrise les choses, du moins, un maximum. Dans le sport, il y a toujours un côté aléatoire qui nous échappe. Un match, ce n'est pas une science. C'est frustrant, cela peut même être inquiétant. Mais c'est le sport... »

Et sa glorieuse incertitude. Aujourd'hui, Didier Barré sait bien qu'il reprend un club et une équipe en fâcheuse posture. Mais il préfère parler de « projet à trois-quatre ans ». Tout ça lui mange un temps fou. Heureusement, sa femme en pique aussi pour le basket. Ouf ! « Elle vient avec moi à la Meillerie, ça nous permet de nous voir », rigole Didier Barré, qui nuance aussitôt le trait : « Après, je garde toujours du temps pour voir mes garçons. L'équilibre familial est très important pour moi. Même si je ne vois pas assez mes gars jouer au basket... » Car oui, deux des trois fils dribblent au club de Chemillé. Il n'y a pas de hasard.

« On ne se retrouve pas dans cette équipe »

Responsable des C'Bulls, club de supporters de Cholet Basket, Nicolas Brosseau appelle à un nouveau projet et à plus de stabilité.

Les années se suivent et se ressemblent pour Cholet Basket. Fini les espoirs de titres, il faut s'habituer à la lutte pour le maintien dans l'élite nationale. La déception est grande pour les supporters. Elle se lit facilement sur le visage d'un des plus fidèles d'entre eux, Nicolas Brosseau. Âgé de 39 ans, l'homme suit CB depuis la montée du club en Pro A, en 1987, et est le responsable des C'Bulls, le club de supporters.

« Supporters biaisés »

C'est peu dire, qu'aujourd'hui, l'homme mange son pain noir. « Ça fait trois, quatre ans qu'on espère que l'année suivante sera meilleure. » Ça ne sera pas pour cette année. « Mais au moins qu'on prenne du plaisir. Il y a un problème avec ce que dégagent les joueurs. Avant, ils étaient concernés. Maintenant, ils savent en commençant la saison qu'ils ne seront plus là dans un an. En fin de match, c'est toujours



Nicolas Brosseau, responsable de C'Bulls, le club de supporters de Cholet Basket.

bonsoir. Les mecs s'en foutent... On ne se retrouve pas dans cette équipe. » Difficile, dans ce cas, de continuer à supporter l'équipe rouge et blanche. « Je sais bien qu'il faut être là dans les mauvais moments, souffle Nicolas Brosseau. Mais c'est une passion : il faut prendre plaisir. De bons supporters, ça

se mérite. » Pourtant, dans les travées de la Meillerie, les broncas ne s'enchaînent pas. « Il y a un peu de sifflets, note le responsable. C'était plus fort avant. On se rend compte que les supporters sont biaisés. C'est le pire. » Les C'Bulls paient cette morosité. Ils sont

passés de 61 membres, l'an dernier, à une quarantaine, aujourd'hui. Quelques minutes de discussions avec Nicolas Brosseau suffisent à sentir la pointe de nostalgie, qui se glisse sous ces critiques. « Ce qui est dur, c'est l'après Erman (Kunter, ancien entraîneur de CB parti en 2012). Il faut trouver le plus qu'il nous apportait. » Un sacré challenge, mais le supporter a des idées. « Je sais bien qu'il y a un contexte financier difficile. Il faut avoir un projet solide, travailler sur le long terme. » Le maître mot : « Formation des jeunes. On a perdu notre avance. »

Reste à convaincre l'équipe dirigeante de CB, dont le nouveau président est Didier Barré, successeur de Patrick Chiron. « J'ai toujours eu de bons rapports, assure Nicolas Brosseau. Dès que je suis en désaccord avec eux, je le dis. On ne peut pas retirer à Patrick Chiron ce qu'il a fait. Il a pris le club quasiment en dépôt de bilan. Il faut peut-être une nouvelle façon de voir les choses. J'espère que Didier Barré nous apportera ce truc en plus. »

Alexandre BLAISE

Tous les coaches depuis 2004

Depuis 2004 que Frédéric Forte est président du CSP, dix entraîneurs ont officié sur le banc de Limoges lors d'un match de championnat de France. Le successeur de Philippe Hervé sera le onzième. Une telle instabilité est quasiment unique. Sur la même période, en moyenne, les autres clubs ont utilisé 5,5 coaches. Deux fois moins. Le détail, club par club*.

Cholet	6 coaches
Coach	Quand
Ruddy Nelhomme	2004-06
Jacky Périgois	2006
Erman Kunter	2006-12
Jean-Manuel Sousa	2012-14
Laurent Buffard	2014-15
Jérôme Navier	Depuis 2015

→ Erman Kunter a laissé une trace inoubliable dans les Mauges, menant CB au titre en 2010 et à la finale en 2011. Depuis son départ, le club dégringole au classement. Cet hiver, Laurent Buffard a été remercié et un coach de la maison, Jérôme Navier, engagé pour une mission maintien.

Basket Hebdo n°124-Jeudi 14 janvier 2016

6. NECROLOGIE : DECES DE LUCIEN GUINAUDEAU

CHOLET BASKET a eu la grande tristesse d'apprendre le décès de **Monsieur Lucien GUINAUDEAU**, actionnaire, abonné et ancien partenaire de Cholet Basket.

La sépulture se déroulera le **mercredi 13 janvier 2016 à 10H** à l'**Eglise Notre-Dame de Cholet**.

CHOLET BASKET adresse à toute sa famille ses plus sincères condoléances.

Lucien Guinaudeau, de la Société des courses

Nécrologie

On a appris la disparition, à l'âge de 71 ans, du Choletais Lucien Guinaudeau. L'ancien patron de l'entreprise choletaise de menuiserie métallique Mirdéco était très connu dans le milieu hippique.

Pendant de très nombreuses années, il était le vice-président de la Société de courses, après en avoir été le chargé de communication. Il était passionné au point de posséder des chevaux. L'un d'entre eux, *Natif de l'aube*, avait d'ailleurs gagné en 2006 à Cholet, « **sur l'hippodrome de mon cœur** », avait l'habitude de dire son propriétaire.

Les obsèques de Lucien Guinau-



Lucien Guinaudeau.

deau seront célébrées mercredi 13 janvier, à 10 h, à l'église Notre-Dame de Cholet.

Ouest France – Lundi 11 janvier 2016

On ne change pas une équipe qui gagne

Photo CO - Etienne LIZAMBARD

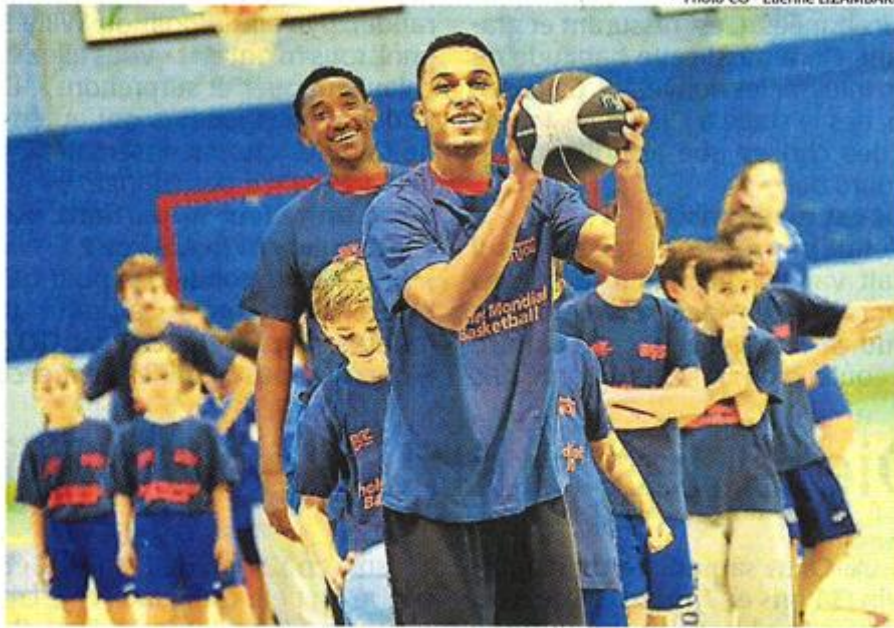

Johan Clet (premier plan), formé à CB, et Kadri Moendadze, actuel joueur de l'effectif, étaient présents pour le lancement du Cholet Mondial Basket.

Sur la base de cet adage, le Cholet Mondial Basket lance sa 35^e édition.

La formule a fait ses preuves et reste un des moments attendus des amateurs. Pas de raison, donc, de bouleverser ce rendez-vous. La nouveauté de l'année dernière, le concours de meneur, ayant ajouté une patine *All Star Game* qui sied à l'événement, les organisateurs conservent cette ossature gagnante.

La petite faute note de la présentation de cette 35^e édition vint de l'absence du parrain de l'édition Stephen Brun : « Il ne pensait pas que la communication commençait si tôt et était embarrassé. Il a promis d'être présent pour le lancement officiel le 23 mars avec l'école de basket. Il fera un très bon parrain », assure Antoine Riverau, président du Mondial. Le joueur de Cholet Basket qui a participé à l'édition de 1998 a donc été suppléé par deux des derniers grands espoirs formés par CB, Kadri Moendadze, qui fait parti du groupe pro, et Johan Clet, espoir finaliste de l'édition 2012 du tournoi.

Sur le plan sportif, l'édition 2016 est bien avancée : « On a 10

équipes sur 12 déjà engagées, même si on peut toujours craindre des déstabilisations. Cela devrait être une année riche et on espère finir sur de la qualité avec les Lettons de Riga », annonce Antoine Riverau. Clément Ménard enchaîne : « On a fait un beau coup avec la JSF Nanterre qui a une bonne image. » Riverau enchaîne : « On réussit une nouvelle fois à offrir du neuf sur le plan français et ils ont des jeunes très performants. »

Espérons que tous les talents seront là car, une fois encore, il y aura la concurrence des sélections. Un souci qui ne devrait pas toucher les académies dont le président attend beaucoup : « IBA Munich a, sur le papier, un profil intéressant grâce à son partenariat avec l'Étoile Rouge de Belgrade. » Enfin, on découvrira les Roumains du Steaua Bucarest, plus connu pour leur club de foot.

ÉQUIPES DÉJÀ ENGAGÉES

Cholet, Nanterre, Chalon, Pau-Orthez, Steaua Bucarest (Roumanie), Canarias Academy (Espagne), Turin (Italie), BBA Prague (République Tchèque), IBA Munich (Allemagne), Vilnius School (Lituanie).

► Sports. Le Cholet Mondial Basket 2016 est sur les rails



Cholet, hier. Antoine Rivereau, le président de Cholet Mondial Basket, en compagnie de deux joueurs de CB : Johan Clet et Kadri Moendadze.

Hier, l'équipe du Cholet Mondial Basket lançait officiellement son tournoi 2016. Alors, que nous réserve cette prochaine édition ? Premièrement, les dates ne changent pas : les matches se joueront, comme d'habitude, pendant le week-end de Pâques, du 25 au 28 mars. Aujourd'hui, dix équipes sont déjà engagées. D'un côté, il y a les fidèles : Cholet Basket, Elan Chalon, Pau-Orthez, Prague (les tenants du titre). D'un autre côté, il y a les petits nouveaux : Nanterre, Bucarest (Roumanie), les Canaries (Espagne), Turin (Italie), Munich (Allemagne) et Vilnius (Lituanie). La commission sportive du tournoi est également en contact avec une équipe brésilienne, Riga

(Lettonie), Istanbul (Turquie) et Kuban (Russie). Seule certitude : il n'y aura pas d'équipe américaine. « On continue de travailler sur le dossier, mais c'est compliqué en terme de logistique », explique Clément Ménard, membre de l'organisation. Le parrain de l'édition 2016 est le capitaine de CB, Stephen Brun. Rappelons que le tournoi - qui mobilise 300 bénévoles - s'appuie sur un budget de 80 000 € et attire, chaque année, près de 7 000 spectateurs. Hier, à la salle de la Jeune France, un petit jeu opposant les jeunes du club à deux basketteurs de CB - Kadri Moendadze et Johan Clet - a lancé les festivités dans la bonne humeur.

F. R.